Јавна здравствена установа
Институт за трансфузиона медицина
на Република Северна Македонија
Institucioni publik shëndetësor
Instituti për mjekësi të transfuzionit i
Republikës së Maqedonisë së Veriut
Бр./Nr. 02/44
24.02. 2020 год./viti
Скопје / Shkup

ЈЗУ ИНСТИТУТ ЗА ТРАНСФУЗИОНА МЕДИЦИНА НА РЕПУБЛИКА МАКЕДОНИЈА-СКОПЈЕ

Мајка Тереза 17 Скопје тел.3226 923 факс 3119 -227

www.itm.org.mk

И З В Е Ш Т А Ј

ЗА ФИНАНСИСКОТО РАБОТЕЊЕ НА ЈЗУ ИНСТИТУТ ЗА ТРАНСФУЗИОНА МЕДИЦИНА НА РМ – Скопје ЗА 2019 ГОДИНА

Февруари, 2020

И З В Е Ш Т А Ј
ОД ФИНАНСИСКОТО РАБОТЕЊЕ НА
ЈЗУ Институт за Трансфузиона медицина на РМ- Скопје
за периодот од 01.01.2019 до 31.12.2019 година

1. Основни податоци за раководството и овластеното лице од установата:

Менаџмент	Име и презиме	Статус	Назначен од
Директор лекар	Д-р.суб.спец. Седула Усеини	директор	од 29.03.2018 до 31.12.2019
Директор економист	М-р Авни Исмаиљи	В.Д.директор	од 17.04.2013 до 16.12.2019

ЈЗУ Институтот за трансфузиона медицина на РМ е институција со основна дејност собирање, преработка и дистрибуција на крв и компоненти со седиште ул.Мајка Тереза бр.17 Скопје. Институтот е институција која ја врши својата дејност на целата територија организирана со Регионални центри подружници на целата територија на РМ во која на 31.12.2019 беа вработени 394 вработени во редовен работен однос и 5 времено вработени работници по основ на договор за дело.

Структура на вработени на 31.12.2019 година:

Работно место	Број на работници на неопределено и определено време 2018	Број на работници на неопределено и определено време 2019	Број на вработени работници по договор за дело 2018	Број на вработени работници по договор за дело 2019
Доктор по медицина	79	91	1	2
Мед. Лаб.сест и фарм тех	189	196	8	1
Биолози, психол и др	18	22	0	0
Админис и технички перонал	69	85	16	2
ВКУПНО	**355**	**394**	**28**	**5**

Во следната табела е прикажана структурата на вработени (вклучително и вработените кои се на боледување):

Вработени	31.12.2014	31.12.2015	31.12.2016	31.12.2017	31.12.2018	31.12.2019
Медицински кадар	237	245	259	252	286	310
Немедицински кадар	45	71	67	67	69	84
Вкупно	282	316	326	319	355	394

Констатација:

- Од горенаведената табела може да се констатира дека вкупниот број на вработени во 2019 година е зголемен за 39 вработени при тоа птреба да се земе во предвид дека 8 вработени се заминати во пензија додека во Институтот се новорабоетни 47 вратботени.

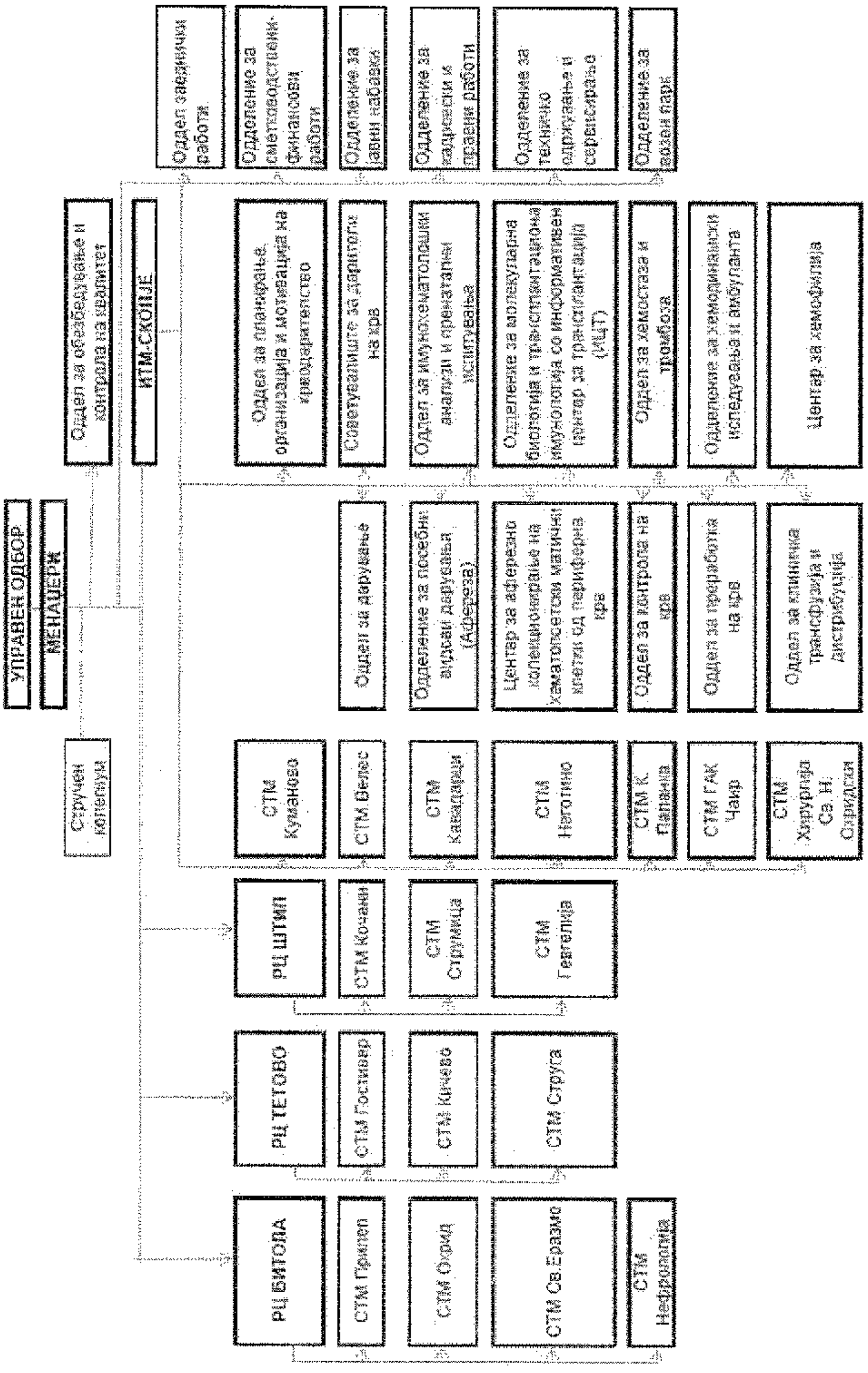
УПРАВЕН ОДБОР
МЕНАЏЕРИ
Стручен колегиум
Одел за обезбедување и контрола на квалитет
ИТМ-СКОПЈЕ
Одел заеднички работи
Одделение за сметководствени-финансови работи
Одделение за јавни набавки
Одделение за кадровски и правни работи
Одделение за техничко одржување и сервисирање
Одделение за возен парк
Одел за планирање, организација и мотивација на крводарителство
Советувалиште за дарители на крв
Одел за имунохематолошки анализи и претрансфузиони испитувања
Одделение за молекуларна биологија и трансплантациона имунологија со информативен центар за трансплантација (ИЦТ)
Одел за хемостаза и тромбоза
Одделение за хемофилични испитувања и амбуланта
Центар за хемофилија
Одел за дарување
Одделение за посебни видови дарување (Афереза)
Центар за аферезно колекционирање на хематопоетски матични клетки од периферна крв
Одел за контрола на крв
Одел за преработка на крв
Одел за клиничка трансфузија и дистрибуција
СТМ Куманово
СТМ Велес
СТМ Кавадарци
СТМ Неготино
СТМ К. Паланка
СТМ ГАК Чаир
СТМ Хирургија Св. Н. Охридски
РЦ ШТИП
СТМ Кочани
СТМ Струмица
СТМ Гевгелија
РЦ ТЕТОВО
СТМ Гостивар
СТМ Кичево
СТМ Струга
РЦ БИТОЛА
СТМ Прилеп
СТМ Охрид
СТМ Св.Еразмо
СТМ Нефрологија

2.ПРИХОДИ И РАСХОДИ

Водењето на сметководството, деловните книги, сметководствените документи и обработката на податоците, признавањето на приходите и раходите, проценувањето на билансните позиции, револаризацијата, финансиските извештаи и други прашања во врска со сметководството во ЈЗУ Институтот за трансфузиона медицина на РМ се водени согласно Законот за сметководство за буџетите и буџетските корисници односно врз основа на прописи кои важат (трезорски систем на работење) каде приходите и расходите се прикажуваат врз основа на наплатена реализација и согласно процедурите и сметководстевните политики кои ги има усвоено Институтот.

Сметките на Институтот се во Трезорот на ФЗОМ с-ка 100000000066005 и тоа:

Буџетска сметка	660250005273713
Сметка сопствени средства	660250005253149
Сметка донации	660250005248590

	2017 година	2018 година	2019 година	2018/2019 %
ВКУПНИ ПРИХОДИ	**761.300.663**	**690.477.975**	**791.565.292**	**114,64%**
• БУЏЕТСКА СМЕТКА	431.000.000	416.228.000	463.216.000	111,29%
• СОПСТВЕНИ ПРИХОДИ	331.300.663	273.520.228	327.619.545	119,77%
• ДОНАЦИСКА СМЕТКА	729.747	729.747	729.747	100,00%

	2017 година	2018 година	2019 година	%
ВКУПНИ РАСХОДИ	**759.315.183**	**689.258.369**	**789.721.603**	**114,57%**
• БУЏЕТСКА СМЕТКА	431.000.000	416.228.000	463.216.000	111,29%
• СОПСТВЕНИ ПРИХОДИ	328.315.183	273.030.369	326.505.603	119,58%
• ДОНАЦИСКА СМЕТКА	0	0	0	0,00%

	2017 година	2018 година	2019 година	%
ДОБИВКА – ПРЕНОС ЗА НАРЕДНА ГОДИНА	**3.715.227**	**1.219.606**	**1.843.689**	**151,17%**
• БУЏЕТСКА СМЕТКА	0	0	0	0,00%
• СОПСТВЕНИ ПРИХОДИ	2.985.480	489.859	1.113.942	227,40%
• ДОНАЦИСКА СМЕТКА	729.747	729.747	729.747	100,00%

	2017 година	2018 година	2019 година
ПРЕСМЕТАН ДАНОК ПО ДБ	**339.545**	**268.184**	**421.005**
ПЛАТЕН ДАНОК АКОНТАЦ.	**422.712**	**318.153**	**288.252**
ДАНОК ЗА ПЛАЌАЊЕ	**-83.167**	**-49.989**	**132.753**

АНАЛИЗА НА ПРИХОДИ И РАСХОДИ

2.1 Приходи во период од 2014 до 2019 година

А. ФЗОМ

Приходи од ФЗОМ	2014 година	2015 година	2016 година	2017 година	2018 година	2019 година
Фактурирано	395.050.571	397.062.028	461.144.296	495.748.294	430.946.897	**499.257.021**
Наплатено	345.000.000	358.000.000	393.000.000	431.000.000	416.228.000	**463.216.000**
Повеќе фактурирано	**50.050.571**	**39.062.028**	**68.144.296**	**64.748.294**	**14.718.897**	**36.041.021**
Вкупно повеќе фактурирано 2014-2018 год.						**272.651.107**

Наплатено од ФЗОМ 463.216.000
Фактурирано на ФЗОМ 499.257.021
Повеќе фактурирано 36.041.021 (зазаписник отпис)

Приходи-Буџетски средства

Во 2019 година Институтот има повеќе фактурирано до ФЗОРСМ во износ од ***36***.041.021 што изнесува за 7,7806 % повеќе во однос на конечно доделениот буџет за 2019 година
Структурата на услугите што ги извршува Институтот кон ФЗОМ во 2019 изгледаат како што следи:

- 12,21% или 60.966.710 денари -на пакети од прегледи во амбуланта,
- 49,83% или 248.803.521 денари – специјалистика лабораторија
- 37.95% или 189.486.790 денари-лекови за лицата со хемофилија
  100% или 499.257.021 денари ВКУПНО

Структурата на услугите што ги извршува Институтот кон ФЗОМ во 2018 изгледаат како што следи:

- 14,89% или 64.153.910 денари -на пакети од прегледи во амбуланта,
- 45,12% или 194.445.929 денари – специјалистика лабораторија
- 39.99% или 172.347.058 денари-лекови за лицата со хемофилија
  100% или 430.946.897 денари ВКУПНО

За да ги задоволи потребите од лековите за болните од хемофилија Институтот набавуваше лекови за што се створени и обврски за плаќање кон добавувачите. Буџетот што ФЗОМ го доделува е недоволен да се покријат настанатите обврски по овој основ што може да се види и од подолу прикажаните табели. Овој износ заедно со повеќе фактурираното од минати години изнесува **272.651.107** денари во период од изминатите 6 години што ги објаснува обврските што ги има Институтот спрема добавувачите за лекови и кои на 31.12.2019 изнесуваат вкупно 150.410.012 денари.
Треба да се констатира дека доделениот буџет е недоволн да се задоволат сите потреби на пациентите. Посебен осврт треба да се даде на тоа дека буџетот е премал за обезбедување на лекови фактори на коагулација. Имено ако вкупниот доделен буџет изнесуваше 463.216.000 денари од кои буџетот за платите на вработените во ИТМ изнесуваат вкупно 223.789.750 денари тогаш за лекови фактори на коагулација останѕваат само 239.426.250 денари што е недоволно да се покријат пренесените долгови плус нововнабавените лекови во годината.

Б. Сопствени приходи

По програми или други видови на приходи од Министерство за здравство

Приходи од буџет	Салдо + 2014 година	2015 година	2016 година	2017 година	2018 година	2019 година
Фактурирано	4.607.200	4.653.000	0	6.240.000	4.634.548	4.575.000
Реализирано	237.000	0	237.000	0	1.467.300	7.563.850

Побарувањата од МЗ на 31.12.2019 година изнесува вкупно 15.204.598 денари. Фактурирањето кон МЗ се однесува главно по програми на лицата за хемофилија.

Остварените сопствени приходи се остварени од следниве приходи:

Конто	Приходи	За 2016 година – износ ден.	За 2017 година – износ ден.	За 2018 година – износ ден.	За 2019 година – износ ден.
723019	Приходи од обука и образование	484.430	563.776	243.807	**626.015**
723220	Приходи од крв и крвни деривати	90.177.463	188.715.158	123.048.656	**144.833.133**
723819	Приходи од здравствени услуги	88.014.607	112.602.385	111.690.922	**139.691.947**
723911	Приходи од закуп	0	0	0	**7.590**
723922	Приходи од наплатени штети	0	37.504	0	**0**
725939	Приходи од приватни пациенти	9.398.581	9.653.166	10.928.952	**10.445.821**
7259391	Останати приходи	317.159	0	0	**208.466**
7259395	Приходи од враб. (паркинг, казни и др.)	220.602	138.799	185.906	**379.829**
7259397	Приходи од погрешно платени обврс и вратени аванси.	50.000	33.169	34.170	**4.450**
725946	Приходи од партиципација	17.862.640	18.993.727	20.511.390	**23.347.160**
741112	Приходи од МЗ по програми	230.700	0	1.467.300	**7.563.850**
741114	Пренос на добивка од минати години	481.076	562.179	2.985.480	**489.859**
744111	Приходи од донации	0	0	2.423.645	**21.425**
Вкупно сопствени приходи:		**207.237.258**	**331.300.663**	**273.520.228**	**327.619.545**

<u>Приходи-Сопствени средства</u>

Институтот за трансфузиона медицина на РМ пред се е основан со главна дејност обезбедување на крв и крвни компонети на граѓаните на РМ. Со својата дејност е единствена таква институција во РМ. Своите сопствени приходи ги остварува токму од оваа дејнотст собирање, преработка и дистрибуција на крв и крвни компоненти на сите здравствени ЈЗУ и ПЗУ кои имаат потреба од нашите услуги при лекување на болните. Во 2019 година како што може да се забележи и од горната табела, Институтот оваа година бележи зголемување на сопствени приходи. Имено во 2019 година приходите се зголемени во однос на 2018 година во вредност од 54.099.317 денари. Ако се земе во предвид дека оваа година, во однос на минатата кога ФЗОМ ни помогна во наплатата на побарувањата со свој апел, може да се констатира дека ЈЗУ ИТМ одлично ги наплатуваше своите побарувања. Имено во однос на почетно планираниот финансики план кој изнесуваше 270.000.000 денари Институтот успеа да го натфрли за 57.619.545 денари или 21,34%. Ова пред се се должеше на преземените чекори од страна на службите окулу утужување, склучување на договори за солемизација и наплата на побарувањата.

Приходи-Донации

Во 2019 година сметката за донации немаше остварено никаков промет па единствен приход на оваа сметка согласно Законот за сметководство за буџетите и буџетските корисници представуваше пренесените на средства од минатата година во износ од 729.747 денари.

2.2 Расходи во 2016, 2017, 2018 и 2019 година

Споредбена табела на остварени расходи :

Конто	Опис	Потрошено во 2016 година	Потрошено во 2017 година	Потрошено во 2018 година	Потрошено во 2019 година
1	2	6			
40	плати, наемнини и надоместоци	196.764.928	200.185.692	204.061.476	**232.135.655**
420	патни и дневни расходи	2.360.261	2.152.360	1.409.828	**1.110.790**
421	комунални услуги (греење, комун. транс.)	11.305.553	12.044.970	12.111.379	**14.906.223**
423	ситен инв., храна, лекови, мед. м-ли; канц.м-ли,	341.691.263	483.137.462	394.876.381	**459.974.531**
423510	лекови	200.333.176	261.048.918	216.734.713	239.425.757
423590	медицински материјали	127.832.067	206.672.065	162.040.827	201.105.698
423****	ситен инвентар, храна, канц, хигиена,и др	13.526.020	15.416.479	16.100.841	19.443.076
424	поправка и тековно одржување	4.279.455	7.198.398	6.297.430	**6.596.030**
425	договорни услуги	22.922.257	42.176.805	43.576.846	**33.452.257**
426	други тековни расходи	3.744.217	1.603.101	2.480.283	**1.209.734**
465	Исплати по извршни исправи	0	2.805.928	0	**0**
480	Купување на опрема и машини	16.344.731	6.594.977	19.711.363	**26.240.178**
481	Градежни објекти	20.000	1.424.009	4.733.383	**6.862.649**
483	Купување на мебел	11.340	0	0	**9.500**
486	Купување на возила	0	0	0	7.224.056
Вкупно		**599.444.379**	**759.315.183**	**689.258.369**	**789.721.603**

Во текот на 2019 година има зголемување на расходите од работењето што се должи пред се на зголемување на приходите. Посебно зголемување на раходите има на конто 480 кај Купувањето на опрема и Конто 480 Градежни објекти што се должи на реновирањето на Институтот а посебно на делот Преработка на крвта и крвните продукти. Зголемување на расходите се бележи и на потрошувачката на лекови и медицински средства пред се поради зголемен обем како и плажање на акумулирани обврски од минати години. Потрошувачката евидентирана на конто 425 Договорни услуги се должи на извршени компензации со ЈЗУ низ РМ каде има склучени договори за услуги (режиски трошоци, поправки и сл.) Треба да се напомене дека сите подружници на Институтот се наоѓаат во објектите на ЈЗУ и како дел од нив учествуваат во нивните одржувања и тековни трошоци а ние вршиме дистрибуција на крв и крвни компонети и услуги па отаму доаѓаат и меѓусебните побарувања/обврски. Во 2019 година Институот набави 5 нови специјализирани возила за транспорт на крв и крвни продукти и пренос на лекови кои се опремени со опрема која обезбедува ладен ланец на нашите продукти а со самото тао и поквалитетни продукти.

Структура на конто 425: Договорни услуги

Конто	Опис	Износ на 31.12.2016 год.	Износ на 31.12.2017 год.	Износ на 31.12.2018 год.	Износ на 31.12.2019 год.
425130	Изнајмување на друг тип простор	0	220.936	382.119	**217.630**
425220	Банкарска провизија	267.064	296.013	289.423	**303.556**
425230	Осигурување на вработени	71.452	10.915	33.546	**40.853**
425250	Осигурување на недвижности и права	334.732	410.246	94.119	**135.750**
425260	Осигурување на моторни возила	216.800	147.104	112.460	**89.881**
425310	Правни-адвокатски услуги	598.884	618.691	605.213	**740.230**
425320	Судски вештачења	56.720	113.007	4.122	**60.000**
425360	Плаќања на судски такси	386.868	616.427	68.575	**1.382.474**
425490	Здрав. Услуги на осигуреници	549.282	436.390	356.999	**515.663**
425790	Други образовни услуги	875.803	1.448.127	1.554.073	**1.757.054**
425910	Преведување	94.087	67.223	11.849	**163.273**
425920	Услуги за копирање и печатење	31.724	14.954	13.196	**13.521**
425970	Консултантски услуги	590.452	628.700	/	**898.350**
425980	Надзор за градезни работи			70.092	**163.548**
425990	Др. Неспо .дог. услуги-компезации со ЈЗУ	13.105.843	32.576.840	27.429.465	**17.641.495**
4259901	Др.договорни услуги	0	0	0	**0**
4259902	Управен одбор-надворешни членови	330.000	302.100	154.000	**168.000**
42599022	Пероналeн данок – чл.на У.О.	36.663	33.330	16.672	**18.672**
4259903	ДОГОВОР ЗА ДЕЛО	4.838.461	3.811.263	10.508.634	**7.896.989**
42599033	Персонален данок дог дело	537.522	424.539	1.167.621	**807.544**
4259904	Терен на лица дог дело	/	/	619.800	**394.000**
42599044	Персонален данок терен надвор	0	0	68.868	**43.774**
	Вкупно за конто 425	**22.922.257**	**42.176.805**	**43.576.846**	**33.452.257**

Во однос на 2018 година во 2019 година има значително намалување на расходите за Договори за дело што се должи на намалување на бројот на договорите дело поради запослување на вработените кои биле на договор за дело. Намалување има и на контото Др.неспом.услуги на кое конто се евидентирaa компензациите со ЈЗУ во вредност од 9.787.970 денари.

Вкупните расходи од Конто 425 Договорни услуги генерално бележат зголемување во однос на 2018 година за 3.3% или за 10.124.589 денар.

Зголемување на контото Плаќање на судски такси кое се должи на плаќањата по основ на тужби од добавувачите и покривање на нивните трошоци за покренати постапки пред судските органи

Структура на конто 426: Други тековни расходи

Конто	Опис	Износ на 31.12.2016 год.	Износ на 31.12.2017 год.	Износ на 31.12.2018 год.	Износ на 31.12.2019 год.
426110	Членарина мегународни организации	0	0	0	**28.220**
426120	Членарина домашни организации	89.000	98.640	88.600	**77.100**
426210	Расходи за репрезентација	1.564.517	875.047	424.289	**113.680**
426310	Семинари	127.953	148.104	41.833	**96.700**
426410	Објавување на огласи	421.513	324.379	312.285	**409.327**
426990	Др,оперативни трошоци – повраќај на пари	1.348.004	121.065	166.678	**245.951**
4269900	Др,опратив трошоци - повраќај на донации	0	0	1.211.612	**0**
4269904	Аконтација данок на добивка	153.048	0	234.986	**238.263**
4269908	Пер.данок – Сопствено возило	40.182	35.619	0	0
Вкупно за конто 426		**3.744.217**	**1.602.854**	**2.480.283**	**1.209.241**

Во **2018 година** на конто 426 - Други тековни расходи изнесуваат вкупно 1.209.241 денар што е за 1.271.042 денари во помалку во однос на 2018 година.

3. ПОБАРУВАЊА И ОБВРСКИ

3.1 Анализа на побарувања на ЈЗУ

ПОБАРУВАЊА		Состојба на 31.12.2016	Состојба на 31.12.2017	Состојба на 31.12.2018	Состојба на 31.12.2019
Конто 1200	Побарувања од Министерство за здравство	8.786.200	15.026.200	18.193.448	**15.204.598**
Конто 1220	Побарувања од ЈЗУ Општи Болници, Здравствени домови	235.498.877	199.529.906	174.718.859	**171.316.640**
Конто 1221	Побарувања од ЈЗУ Универзитетски клиники	203.492.246	176.467.419	197.006.677	**173.020.206**
Конто 1222	Побарувања од купувачи- сите останати	163.499	87.500	158.958	**88.870**
Конто 1224	Побарувања од ПЗУ	6.602.599	4.899.421	8.200.555	**11.005.579**
Конто 1226	Побарувања од нездравствени услуги	0	0	0	**137.344**
Конто 1229	Спорни – сомнителни побарувања	4.708.780	3.473.615	3.473.615	**3.473.615**
Конто 1300	Аванси	41.712	36.700	0	**0**
Конто 1509	Краткорочни побарувања (од враб. за сл. пат)	69.431	40.533	17.199	**33.011**
Конто 1740	Аконтации за данок од добивка	837.914	422.712	318.153	**288.252**
Вкупно		**460.159.546**	**399.983.926**	**402.087.464**	**374.568.115**

Побарувањата на Институтот во однос на 2018 година изнесува помалку за 27.519.349 денари што се должи на зголемената наплата на побарувањата, пред се побарувањата од минатите години.

Институтот има превземено активности за утужување на ненаплатените побарувања, дел од постапките се завршени, дел се во тек, а со дел од добавувачите се склучени договори со нотарски акт со дефиниран начин на наплата. После превземањето на овие активности побарувањата посебно се намалија побарувањат од ЈЗУ Универитетските клиники. Оваа година после склучените договори за солемизација, кои доследно ги почитуваа, се намли побарувањата од нив за износ од 23.986.474. денарт. Зголемениот обем на наплата ги намали обврските на Институтот према добавувачите што е евидентно во делот Обврски.

3.2 Анализа на обврските на ЈЗУ

Табела на обврски:

Р. Бр.	Назив на добавувач кон кој ЈЗУ има обврска / долг	Обврски 31.12.2016	Обврски 31.12.2017	Обврски 31.12.2018	Обврски 31.12.2019
1.1	ЈЗУ КЛИНИКИ	920.636	237.668	700.310	**231.858**
1.2	ЈЗУ ОПШТИ БОЛНИЦИ И ЗД	24.046.199	13.341.680	5.024.386	**4.794.261**
	ВКУПНО ЈЗУ	***24.966.835***	***13.579.348***	***5.724.696***	***5.026.119***
2.1	**Добавувачи за основни средства**	7.000.877	1.098.484	7.874.099	**10.633.544**
2.1	**Добавувачи за лекови**	258.972.870	243.521.150	203.147.912	**150.410.012**
2.2	**Други добавувачи материјали**	138.794.769	110.326.797	148.440.794	**155.426.844**
	ВКУПНО добавувачи	***404.768.516***	***354.946.431***	***359.462.805***	***316.470.400***
3.1	*Вкупно останати обврски*	*6.946.263*	*6.239.678*	*75.897*	*96.563*
	ВКУПНО ОБВРСКИ	**436.681.614**	**361.186.109**	**365.263.398**	**321.593.082**

Обврските на ЈЗУ се намалија во однос на 2018 година за 43.670.316 денари што преставува голем напредок во однос на намалување долгот на Институтот. Обврските се намалија пред се поради зголемената наплата на побарувањата кои директно се рефлектираа и на знамалување на обврските.

Намалување на обврските за лекови кои Институтот ги имаше се намлија за 52.737.900 денари што преставува огромен напредок во сервисирањето на обврските за лекови што се должи пред се на зголемување на буџетот од страна на ФЗОРМ како и од добиении донации на лекови кои влијаеа на нествстварање на нови обврски од овој тип.

Зголемување на обврските за основни средства во износ од 2.759.445 се должи на реконструкција на одделот за продукција на крвта и крвните деривати како и на докомплетирање на опремата потребна за софтверот е-Делфин кои сега се поставува на целата територија на РМ и воведување на нова медицинска опрема како и набавка на нови специјализирани возила за дитрибуција на крв и крвни продукти како и воведување на нови технологии и прилагодување на опремата соглано стандардите на ЕУ. Зголемувањето на обврските за Медицински материјали и реагенси, во износ од 6.986.050 денари, пред се се должи на воведување на нови техники за изработка на услуги кон пациентите со кои се овозможи поквалитетна и побрза услуга.

Во 2019 година имаме Договор за солемизација и тоа со добавувачот Др. Пановски кон кого имаме долг на 31.12.2019 година во износ од 37.711.5484. Договори за солемизација имаше и со добавувачот Авицена со кои исто така се склучи договор каде добавувачот се откажа од каматни побарувања а долгот се исплаќа на рати.Висината на долгот на 31.12.2019 година изнесуваше 58.881.797 денари.

4. Состојба на Сметките-паричните средства

Салдо на сметка (збирно во денари)	31.12.2016 *	31.12.2017 *	31.12.2018 *	31.12.2019 *
Износ	0	0	0	**0**

**буџетска сметка*

Салдо на сметка (збирно во денари)	31.12.2016 *	31.12.2017 *	31.12.2018 *	31.12.2019 *
Износ	562.179	2.985.480	489.859	**1.113.792**

**сопствена сметка*

Салдо за донации (збирно во денари)	31.12.2016 *	31.12.2017 *	31.12.2018 *	31.12.2019 *
Износ	729.747	729.747	729.747	**729.747**

**сметка донации*

5. НАБАВЕНИ И ПОТРОШЕНИ ЛЕКОВИ, МЕДИЦИНСКИ МАТЕРИЈАЛИ И ГОТОВИ ПРОИЗВОДИ,

5.1 Набавка и потрошувачка на лекови и медицински материјали

5.1.1 Преглед на набавени лекови и медицински материјали

Конто	Назив на материјалот	Набавени во 2016	Набавени во 2017	Набавени во 2018	Набавени во 2019
310510	Лекови- фактори	249.498.686	246.161.838	236.679.935	**192.357.835**
310550	Санитетски материјали	1.101.986	921.650	830.783	**1.735.164**
310590	Реагенси-Аптека	122.347.991	149.152.049	161.954.093	**177.594.807**
310591	Други лабораториски Материјали	26.039.353	32.442.807	38.710.918	**31.995.738**
	Вкупно	**398.988.016**	**428.678.344**	**438.175.729**	**403.683.544**

5.1.2 Преглед на издадени лекови и медицински материјали

Конто	Назив на материјалот	Потрошено во 2016	Потрошено во 2017	Потрошено во 2018	Потрошено во 2019
310510	Лекови- фактори	261.479.467	238.616.313	231.110.027	**199.113.126**
310550	Санитетски материјали	1.127.516	918.328	828.104	**1.544.833**
310590	Реагенси-Аптека	122.523.288	147.206.483	165.001.332	**179.796.671**
310591	Други лабораториски Материјали	29.760.537	33.735.805	39.297.742	**32.196.365**
	Вкупно	**414.890.808**	**420.476.929**	**436.237.205**	**412.650.995**

Споредбено со 2018 година може да се види дека набавката и потрошувачката на лекови-фактори на коагулација во 2019 е намалена при набавка зво вредност од 44.322.100 денари додека обемот на потрошувачка е намален за 31.996.901 денари. И покрај намалувањата на обемот на лекови во 2019 година немаше недостато на лекови за хемофилија а залихите беа на оптимално ниво.
Во однос на другите реагенси и медицински материјали нема поголеми отстапки во однос на 2018 година. Во 2019 немаше недостатоци на реагенси за редовно аработење на Институтот.

5.2 Залихи на готови производи

Залихата на готовите производ на 31.12.2019 година е во вкупен износ од 22.893.1200 денари што покажува дека има доволни количина на готови компоненти на крв за потребите на пациентите во РМ. Во 2019 година Институтот има преработено крв во вредност од 148.209.880 денари а дистрибуирано до клиникте и општите болници во износ од 125.212.856 денари или 10.434.405 денари месечно. Во 2019 година немаше недостаоци на крв и крвни компоненти. Во 2019 година се докомлетира и Софтверот за евиденција на патот на крвта и крвните компоненти е-ДЕЛФИН што веруваме дека ќе дојде до подобра контрола и квалитетот на целокупниот процес на крвта и крвните компоненти како во делот на квалитетот на компонентите и сигурната крв така и во делот на евидентирање како и финансиска евиденција на истите.

6. ЈАВНИ НАБАВКИ

Од страна на здравствената установа изработени е план за јавни набавки за 2019 година, согласно правилникот за формата, содржината и начинот на изготвување на годишниот план за јавни набавки и истите се донесени со Одлуки на управен одбор како и измените на Годишниот план за ЈН кои се спроведени во текот на годината.

Во ЈЗУ Институт за трансфузиона медицина на Р.Македонија – Скопје има одделение за Јавни набавки во кој се вработени 2 (две) лица за јавни набавки кои се обучени за вршење на работите од областа на јавните набавки и две лица кои дополнително се вклучуваат во работењето на одделениета согласно потребите.
Во ЈЗУ соодветна потврда за положен испит имаат две лица за јавни набавки.
ЈЗУ Институт за трансфузиона медицина на Р.Македонија - Скопје , постапките за набавка ги спроведува самостојно.
Во 2019 година спроведени се вкупно 79 набавка што е за 14 постапки повеќе во однос на 2018 година и склучени се договори во вкупна вредност од 537.383.953 денари. Од вкупниот број на набавки 24 биле спроведени со отворена постапка, 34 со поедноставена отворена постапка и 19 со постапка од мала вредност како и24 постапки со преговарање согласно ЗЈН.
Од спроведените постапки се склучија вкупно 90 договори.
Направени се заштеди во однос на проценетата вредност во износ од 29.459.158 денари.

Директор-лекар на ЈЗУ
Д-р.суб.спец. Седула Усеини ________________________,

ВД Директор економист
М-р Венко Стомнароски ________________________,

Раководител на оддел за општи и заеднички работи
Дипл. Екк. Бојан Делчев ________________;

Раководител на одделение за јавни набавки
Дипл. Екк.Боби Божиновски ________________________