... јавна здравствена установа
Институт за трансфузиона медицина
на Република Северна Македонија
Institucioni publik shëndetësor
Instituti për mjekësi të transfuzionit i
Republikës së Maqedonisë së Veriut
Бр./Nr. 02/34
18.02.2022 год./Viti
Скопје / Shkup

ЈЗУ ИНСТИТУТ ЗА ТРАНСФУЗИОНА МЕДИЦИНА
НА РЕПУБЛИКА СЕВЕРНА МАКЕДОНИЈА-СКОПЈЕ
Мајка Тереза 17 Скопје тел.3226 923 факс 3119 -227

www.itm.org.mk

И З В Е Ш Т А Ј

ЗА ФИНАНСИСКОТО РАБОТЕЊЕ НА ЈЗУ ИНСТИТУТ ЗА ТРАНСФУЗИОНА МЕДИЦИНА НА РСМ – Скопје ЗА 2021 ГОДИНА

Февруари, 2022

И З В Е Ш Т А Ј
ОД ФИНАНСИСКОТО РАБОТЕЊЕ НА
ЈЗУ Институт за Трансфузиона медицина на РСМ- Скопје
за периодот од 01.01.2021 до 31.12.2021 година

1. Основни податоци за раководството и овластеното лице од установата:

Менаџмент	Име и презиме	Статус	Назначен од
Директор лекар	Д-р.суб.спец. Седула Усеини	директор	од 29.03.2018 до 31.12.2021
Директор економист	М-р Венко Стомнароски	директор	од 13.01.2020 до 31.12.2021

ЈЗУ Институтот за трансфузиона медицина на РСМ е институција со основна дејност собирање, преработка и дистрибуција на крв и компоненти со седиште ул.Мајка Тереза бр.17 Скопје. Институтот е институција која ја врши својата дејност на целата територија организирана со Регионални центри и подружници на целата територија на РСМ во која на 31.12.2021 беа вработени 393 вработени во редовен работен однос и 5 времено вработени работници по основ на договор за дело.

Структура на вработени на 31.12.2021 година:

Работно место	Број на работници на неопределено и определено време 2020	Број на работници на неопределено и определено време 2021	Број на вработени работници по договор за дело 2020	Број на вработени работници по договор за дело 2021
Доктор по медицина	77	69	0	1
Мед. Лаб.сест. и фарм. Тех.	193	176	11	18
Биолози, психол. и др.	31	33	0	0
Админис. и технички перонал	92	84	16	17
ВКУПНО	**393**	**362**	**27**	**36**

Во следната табела е прикажана структурата на вработени (вклучително и вработените кои се на боледување):

Вработени	31.12.2015	31.12.2016	31.12.2017	31.12.2018	31.12.2019	31.12.2020	31.12.2021
Медицински кадар	245	259	252	286	310	301	278
Немедицински кадар	71	67	67	69	84	92	84
Вкупно	316	326	319	355	394	393	362

Констатација:

- Од горенаведената табела може да се констатира дека вкупниот број на вработени во 2021 година е намален за 31 вработен при тоа треба да се земе во предвид дека 22 вработени се заминати во пензија и 11 вработени имаат прекин на работен однос, смрт и др.

Организациска поставеност на ЈЗУ Институтот за трансфузиона медицина на РСМ

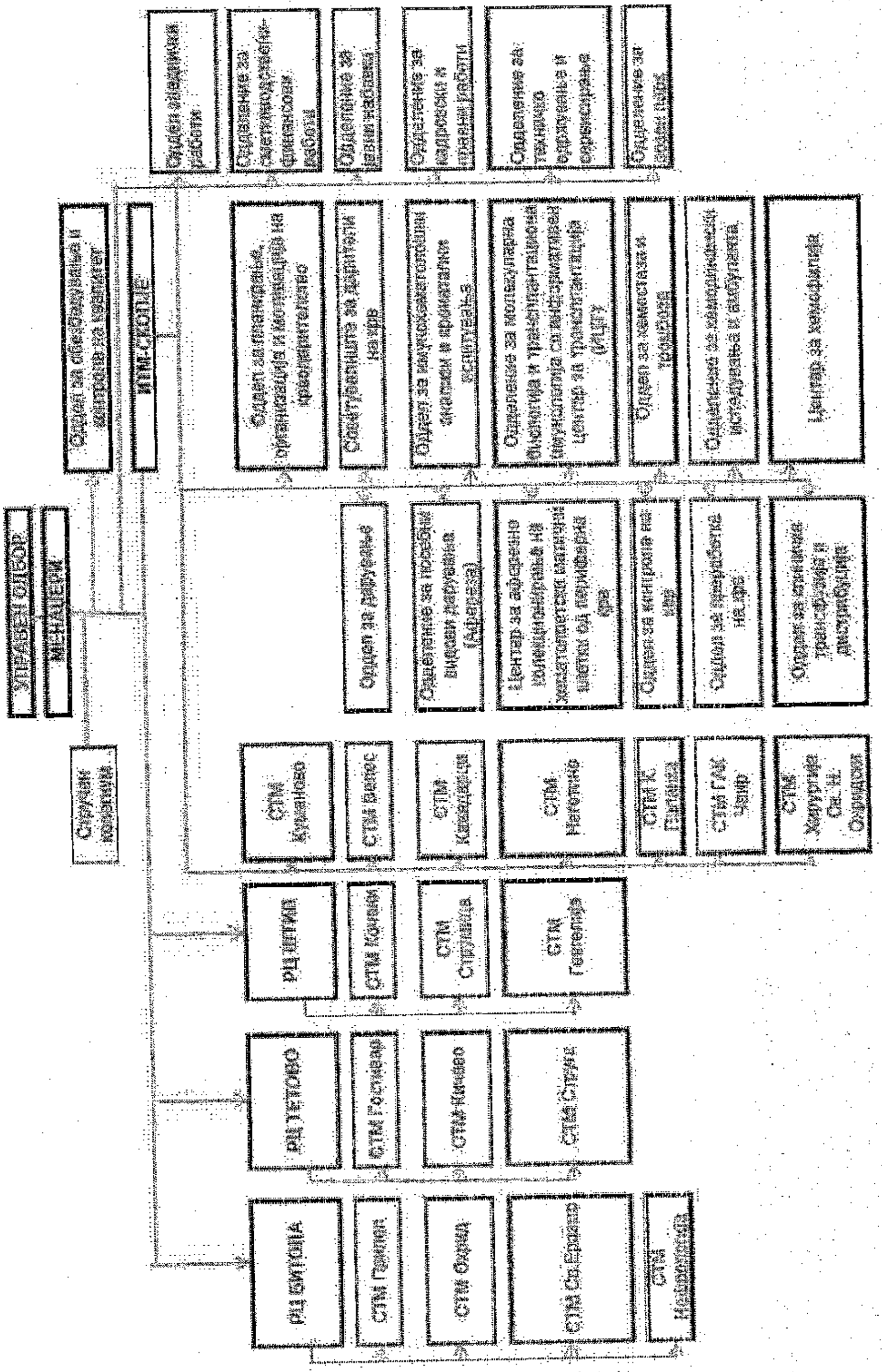
УПРАВЕН ОДБОР
МЕНАЏЕРИ
Стручен колегиум
Оддел за обезбедување и контрола на квалитет
ИТМ-СКОПЈЕ
РЦ БИТОЛА
СТМ Прилеп
СТМ Охрид
СТМ Св.Ерасмо
СТМ Неврохирургија
РЦ ТЕТОВО
СТМ Гостивар
СТМ Кичево
СТМ Струга
РЦ ШТИП
СТМ Кочани
СТМ Струмица
СТМ Гевгелија
СТМ Куманово
СТМ Велес
СТМ Кавадарци
СТМ Неготино
СТМ К. Паланка
СТМ ГАК Чаир
СТМ Хирургија Св. Н. Охридски
Оддел за дарување
Одделение за посебни видови дарување (Афереза)
Центар за афрезно колекционирање на хематопоетски матични клетки од периферна крв
Оддел за контрола на крв
Оддел за преработка на крв
Оддел за клиничка трансфузија и дистрибуција
Оддел за планирање, организација и мотивација на крводарителство
Советувалиште за дарители на крв
Оддел за имунохематолошки анализи и прематални испитувања
Одделение за молекуларна биологија и трансплантациона имунологија со информативен центар за трансплантација (ИЦТ)
Оддел за хемостаза и тромбоза
Одделение за хемодинамски истедувања и амбуланта
Центар за хемофилија
Оддел заеднички работи
Одделение за сметководствено-финансови работи
Одделение за јавни набавки
Одделение за кадровски и правни работи
Одделение за техничко одржување и сервисирање
Одделение за возен парк

2.ПРИХОДИ И РАСХОДИ

Водењето на сметководството, деловните книги, сметководствените документи и обработката на податоците, признавањето на приходите и раходите, проценувањето на билансните позиции, револаризацијата, финансиските извештаи и други прашања во врска со сметководството во ЈЗУ Институтот за трансфузиона медицина на РСМ се водени согласно Законот за сметководство за буџетите и буџетските корисници односно врз основа на прописи кои важат (трезорски систем на работење) каде приходите и расходите се прикажуваат врз основа на наплатена реализација и согласно процедурите и сметководстевните политики кои ги има усвоено Институтот.

Сметките на Институтот се во Трезорот на ФЗОМ с-ка 100000000066005 и тоа:

Буџетска сметка	660250005273713
Сметка сопствени средства	660250005253149
Сметка донации	660250005248590

	2019 година	2020 година	2021 година	2020/2021 %
ВКУПНИ ПРИХОДИ	**791.565.292**	**883.354.986**	**836.174.320**	**94,66%**
• БУЏЕТСКА СМЕТКА	463.216.000	532.595.000	570.241.888	107,07%
• СОПСТВЕНИ ПРИХОДИ	327.619.545	350.030.239	265.202.685	75.77%
• ДОНАЦИСКА СМЕТКА	729.747	729.747	729.747	100,00%

	2019 година	2020 година	2021 година	%
ВКУПНИ РАСХОДИ	**789.721.603**	**882.529.273**	**834.752.457**	**94,59%**
• БУЏЕТСКА СМЕТКА	463.216.000	532.595.000	570.241.888	107,07%
• СОПСТВЕНИ ПРИХОДИ	326.505.603	349.934.273	264.510.569	75,59%
• ДОНАЦИСКА СМЕТКА		0	0 0	0,00%

	2019 година	2020 година	2021 година	%

БРУТО ДОБИВКА – ПРЕНОС ЗА НАРЕДНА ГОДИНА	2019 година	2020 година	2021 година	%
	1.843.689	**825.713**	**1.421.863**	**172,20%**
• БУЏЕТСКА СМЕТКА	0	0	0	0,00%
• СОПСТВЕНИ ПРИХОДИ	1.113.942	95.966	692.116	721,21%
• ДОНАЦИСКА СМЕТКА	729.747	729.747	729.747	100,00%

	2019 година	2020 година	2021 година
ПРЕСМЕТАН ДАНОК ПО ДБ	**421.005**	**287.128**	**249.796**
ПЛАТЕН ДАНОК АКОНТАЦ.	**288.252**	**395.919**	**327.528**
ДАНОК ЗА ВРАЌАЊЕ	**132.753**	**- 108.791**	**-77.732**

АНАЛИЗА НА ПРИХОДИ И РАСХОДИ

2.1 Приходи во период од 2014 до 2021 година

А. ФЗОМ

Приходи од ФЗОМ	2014 година	2015 година	2016 година	2017 година	2018 година	2019 година	2020 година	2021 година
Фактурирано	395.050.571	397.062.028	461.144.296	495.748.294	430.946.897	**499.257.021**	499.443.049	**640.891.141**
Наплатено	345.000.000	358.000.000	393.000.000	431.000.000	416.228.000	**463.216.000**	**532.595.000**	**570.241.888**
Повеќе/помалку фактурирано	**50.050.571**	**39.062.028**	**68.144.296**	**64.748.294**	**14.718.897**	**36.041.021**	-33.151.951	70.649.253
Вкупно повеќе фактурирано 2014-2021 год.								**310.148.409**

Наплатено од ФЗОМ 570.241.888
Фактурирано на ФЗОМ 640.891.141
Повеќе фактурирано **70.649.253** (записник ФЗОРСМ отпис)

<u>Приходи-Буџетски средства</u>

Во 2021 година Институтот има повеќе фактурирано до ФЗОРСМ во износ од **70.649.253** што изнесува за 12,39 % повеќе во однос на конечно доделениот буџет за 2021 година

Структурата на услугите што ги извршува Институтот кон ФЗОМ во 2021 изгледаат како што следи:

- 6,84% или 43.856.690 денари -на пакети од прегледи во амбуланта,
- 40,91% или 262.193.143 денари – специјалистика лабораторија
- 52.25% или 334.841.307 денари-лекови за лицата со хемофилија

100% или 640.891.140 денари ВКУПНО

Структурата на услугите што ги извршува Институтот кон ФЗОМ во 2020 изгледаат како што следи:

- 8,87% или 44.300.550 денари -на пакети од прегледи во амбуланта,
- 42,61% или 212.815.182 денари – специјалистика лабораторија
- 48.52% или 242.327.317 денари-лекови за лицата со хемофилија

100% или 499.443.049 денари ВКУПНО

Структурата на услугите што ги извршува Институтот кон ФЗОМ во 2019 изгледаат како што следи:

- 12,21% или 60.966.710 денари -на пакети од прегледи во амбуланта,
- 49,83% или 248.803.521 денари – специјалистика лабораторија
- 37.95% или 189.486.790 денари-лекови за лицата со хемофилија

100% или 499.257.021 денари ВКУПНО

Од погоре прикажаната структура на услугите што ги извршил Институтот во 2021 година може да се забележи намалување во однос на пакети од прегледи во амбуланта но зголемување на специјалистика лабораторија во однос на 2019 и 2020 година што се должи на состобите со пандемијата предизвикана од КОВИД-19. Имено состојбите со КОВИД-19 и неговото третирање доведоа до намалување на прегледите во амбулантуте но зголемување на специјалистичката лабораторија поради начинот на кој се спроведоа овие услуги. Во 2021 година може да се забележи зголемен обем на дистрибуција на лекови за лицата со хемофилија што се должи на зголемени потреби на лицата со хемофилија.

Б. Приходи

По програми или други видови на приходи од Министерство за здравство

Приходи од буџет	Салдо + 2014 година	2015 година	2016 година	2017 година	2018 година	2019 година	2020 година	2021 година
Фактурирано	4.607.200	4.653.000	0	6.240.000	4.634.548	4.575.000	27.339.153	12.120.450
Реализирано	237.000	0	237.000	0	1.467.300	7.563.850	6.391.860	8.468.160

Побарувањата од МЗ на 31.12.2021 година изнесува вкупно 39.804.181 денари. Фактурирањето кон МЗ се однесува главно по програми на лицата за хемофилија, програми за бремени и програми за трансплантација.

Остварените сопствени приходи се остварени од следниве приходи:

Конто	Приходи	2017 година	2018 година	2019 година	2020 година	2021 година
723019	Приходи од обука и образование	563.776	243.807	626.015	804.380	274.568
723220	Приходи од крв и крвни деривати	188.715.158	123.048.656	144.833.133	137.763.444	104.464.108
723819	Приходи од здравствени услуги	112.602.385	111.690.922	139.691.947	178.707.654	118.415.742
723911	Приходи од закуп	0	0	7.590	66.288	13.662
725939 по ново 723811	Приходи од приватни пациенти	9.653.166	10.928.952	10.445.821	9.072.824	11.502.448
725939	Останати неданочни приходи	0	0	0	0	1.074.664
7259394	Приходи од вратени аванси	33.169	34.170	4.450	7.700	0
7259395	Приходи од враб. (паркинг, казни и др.)	138.799	185.906	379.829	218.850	274.186
7259397	Приходи од погрешни уплати и др. уплати			208.466	2.800	0
725946	Приходи од партиципација	18.993.727	20.511.390	23.347.160	15.869.097	20.619.181
725947	Приходи од наплатени штети	37.504			11.400	0
741112	Приходи од МЗ по програми	0	1.467.300	7.563.850	6.391.860	8.468.160
741114	Пренос на добивка од минати години	562.179	2.985.480	489.859	1.113.942	95.966
744111	Приходи од донации	0	2.423.645	21.425	0	0
Вкупно сопствени приходи:		**331.300.663**	**273.520.228**	**327.619.545**	**350.030.239**	**265.202.685**

Приходи-Сопствени средства

Институтот за трансфузиона медицина на РСМ пред се е основан со главна дејност обезбедување на крв и крвни компонети на граѓаните на РСМ. Со својата дејност е единствена таква институција во РСМ. Своите сопствени приходи ги остварува токму од оваа дејнотст собирање, преработка и дистрибуција на крв и крвни компоненти на сите здравствени ЈЗУ и ПЗУ кои имаат потреба од нашите услуги при лекување на болните. Во 2021 година како што може да се забележи и од горната табела, Институтот оваа година бележи намалување на сопствени приходи. Имено во 2021 година приходите се намалени во однос на 2020 година во вредност од 84.827.554 денари. Намалената наплата пред се се должи, покрај нередовното плаќање на обврските од минати година, на сосотојбите со КОВИД-19. Имено ЈЗУ кои беа прогласени за КОВИД-19 центри

набавуваа услуги со зголемен обем поврзани со состојбите со КОВИД-19 но немаа доволно буџети да ги платат своите обврски.

Имено во однос на почетно планираниот финансики план кој изнесуваше 300.000.000 денари Институтот успеа да наплати само 265.202.685 денари што е за 34.797.315 денари помалку.

Приходи-Донации

Во 2021 година сметката за донации немаше остварено никаков промет па единствен приход на оваа сметка согласно Законот за сметководство за буџетите и буџетските корисници преставуваа пренесените средства од минатата година во износ од 729.747 денари.

2.2 Расходи во 2017, 2018, 2019, 2020 и 2021 година

Споредбена табела на остварени расходи :

Конто	Опис	Потрошено во 2017 година	Потрошено во 2018 година	Потрошено во 2019 година	Потрошено во 2020 година	Потрошено во 2021 година
1	2					
40	Плати и надоместоци	200.185.692	204.061.476	232.135.655	289.449.882	269.582.766
420	Патни и дневни расходи	2.152.360	1.409.828	1.110.790	524.933	1.368.954
421	Комунални услуги (греење, комун. транс.)	12.044.970	12.111.379	14.906.223	13.479.029	12.772.053
423	Материјали и ситен инв.(храна, лекови, мед. м-ли; канц.м-ли,	483.137.462	394.876.381	459.974.531	511.416.227	481.605.711
423510	лекови	261.048.918	216.734.713	239.425.757	249.138.323	294.546.976
423590	Медицински материјали	206.672.065	162.040.827	201.105.698	240.732.156	166.352.745
423****	Ситен инвентар, храна, канц, хигиена,и др	15.416.479	16.100.841	19.443.076	21.545.748	20.795.990
424	Поправка и тековно одржување	7.198.398	6.297.430	6.596.030	9.274.702	12.101.242
425	Договорни услуги	42.176.805	43.576.846	33.452.257	22.713.265	28.053.817
426	Други тековни расходи	1.603.101	2.480.283	1.209.734	1.714.568	9.806.429
464	Разни трансфери-испрат пензија	0	0	0	0	1.248.362
465	Исплати по извршни исправи	2.805.928	0	0	0	0
480	Купување на опрема и машини	6.594.977	19.711.363	26.240.178	21.858.964	15.469.132
481	Градежни објекти	1.424.009	4.733.383	6.862.649	6.459.739	17.540
483	Купување на мебел	0	0	9.500	14.870	0
485	Компјутерски софтвер	0	0	0	463.050	835.500
486	Купување на возила	0	0	7.224.056	5.160.044	1.890.951
Вкупно		759.315.183	689.258.369	789.721.603	882.529.273	834.752.457

Во текот на 2021 година има намалување на расходите од работењето што се должи пред се на намалување на приходите. Намалувањето на расходите во 2021 година во однос на 2020 година изнесува 47.776.816 денари.

Намалувањето на потрошените средства за плати и надоместоци во однос на 2020 година се должи пред се на намалување на бројот на вработени од 393 на 362 вработени како и на различниот начин на прикажување на надоместоците од плата кои беа во директна врска со договорните услуги и другите тековни расходи како и тоа што во 2021 година надоместоците што беа примани како теренски додаток со воведување на дневници за службен пат во земјата доведоа до погоре прикажаните состојби.

Потрошените средства за Материјли и ситен инвентар кои покажуваат намалување за 29.810.516 денари генерално се должи на намалената наплата на средства. Поради зголемениот буџет на средствата добиени од ФЗОРСМ има зголемен потрошок во вредност од 45.408.653 денари во однос на 2020 година на трошоците за лекови додека поради намалената наплата на средствата од сопствената сметка има намлување на овие трошоци во врдност од 74.379.411 денари.

Пораст на трошоци има и на конто 424 Поправки и тековни одржувања а пред се на тековни одржувања кои се однесуваат на постоечките софтвери, апарати и др.опрема. Потрошувачката евидентирана на конто 425 Договорни услуги се должи на извршени компензации со ЈЗУ низ РСМ каде има склучени договори за услуги (режиски трошоци и сл.). Треба да се напомене дека сите подружници на Институтот се наоѓаат во објектите на ЈЗУ и како дел од нив учествуваат во нивните одржувања и тековни трошоци а ние вршиме дистрибуција на крв и крвни компонети и услуги па отаму доаѓаат и меѓусебните побарувања/обврски.

Зголемувањето на расходите за Други тековни расходи се должи на добивање средства од ФЗОРСМ за исплата на бонуси за вработените во 2021 година

Структура на конто 425: Договорни услуги

Конто	Опис	Износ на 31.12.2017 год.	Износ на 31.12.2018 год.	Износ на 31.12.2019 год.	Износ на 31.12.2020 год.	Износ на 31.12.2021 год.
425130	Изнајмување на друг тип простор	220.936	382.119	**217.630**	**499.140**	449.140
425220	Банкарска провизија	296.013	289.423	**303.556**	**314.963**	344.927
425230	Осигурување на вработени	10.915	33.546	**40.853**	**42.627**	8.814
425250	Осигурување на недвижности и права	410.246	94.119	**135.750**	**120.641**	100.520
425260	Осигурување на моторни возила	147.104	112.460	**89.881**	**193.348**	121.126
425310	Правни-адвокатски услуги	618.691	605.213	**740.230**	**464.036**	305.825
425320	Судски вештачења	113.007	4.122	**60.000**	**64.620**	0
425360	Плаќања на судски такси	616.427	68.575	**1.382.474**	**18.450**	2.005
425490	Здрав. услуги на осигуреници	436.390	356.999	**515.663**	**244.907**	272.710
425790	Други образовни услуги	1.448.127	1.554.073	**1.757.054**	**1.961.000**	1.738.030
425910	Преведување	67.223	11.849	**163.273**	**20.208**	0
425920	Услуги за копирање и печатење	14.954	13.196	**13.521**	**42.372**	0
425970	Консултантски услуги	628.700	/	**898.350**	**216.825**	0
425980	Надзор за градезни работи	0	70.092	**163.548**	**176.451**	71.980
425990	Др.неспо. дог. услуги-компезации со ЈЗУ	32.576.840	27.429.465	**17.641.495**	**16.628.142**	12.227.582
4259901	Др.договорни услуги-допол. дејн.	0	0	**0**	**1.623**	1.155.318
4259903	ДОГОВОР ЗА ДЕЛО	3.811.263	10.508.634	**7.896.989**	**1.491.666**	9.552.962
42599033	Персонален данок дог. дело	424.539	1.167.621	**807.544**	**165.134**	1.061.420
4259904	Терен на лица дог. дело	/	619.800	**394.000**	**37.000**	274.500
42599044	Персонален данок терен надвор	0	68.868	**43.774**	**4.112**	30.508
425990***	Испитни комис.тендер комисии и данок	0	0	**0**	**6.000**	286.450
Вкупно за конто 425		**41.841.375**	**43.406.174**	**33.265.585**	**22.713.265**	**28.053.817**

Во однос на 2020 година во 2021 година има значително зголемување на расходите за Договори за дело што се должи на зголемување на бројот на договорите за дело. Зголемувањето е во износ од 8.958.082 денари..

Намалување на расходите има на контото др.неспом.услуги на кое конто се евидентираа компензациите со ЈЗУ во вредност од 4.400.560 денари. Иако Институтот имаше поднесено предлози за компензација со речиси сите коминтенти од ЈЗУ, ЈЗУ не покажаа интерес за компензација.
Вкупните расходи од Конто 425 Договорни услуги генерално бележат зголемување во однос на 2020 година за 5.340.552 денари.

Структура на конто 426: Други тековни расходи

Конто	Опис	Износ на 31.12.2017 год.	Износ на 31.12.2018 год.	Износ на 31.12.2019 год.	Износ на 31.12.2020 год.	Износ на 31.12.2021 год.
426110	Членарина мегународни организации	0	0	**28.220**	0	140.360
426120	Членарина домашни организации	98.640	88.600	**77.100**	**11.113**	3.900
426210	Расходи за репрезентација	875.047	424.289	**113.680**	**44.746**	54.144
426310	Семинари	148.104	41.833	**96.700**	**22.720**	0
426410	Објавување на огласи	324.379	312.285	**409.327**	**491.807**	395.093
426990	Др. оперативни трошоци – повраќај на пари	121.065	166.678	**245.951**	**201.043**	49.392
4269900	Др. опратив. трошоци - повраќај на донации	0	1.211.612	0	0	0
4269902*	Управен одбор	592.100	429.000	**492.000**	**492.000**	492.000
42599022*	Перонален данок – чл.на У.О.	65.648	47.238	**54.684**	**54.684**	54.684
4269904	Аконтација данок на добивка	0	234.986	**238.263**	**395.919**	218.737
426990**	Награди, наст ден и даноко	35.619	0	0	0	402.535
Вкупно за конто 426		**2.260.502**	**2.956.521**	**1.755.925**	**1.714.032**	1.810.815

Во **2021 година** на конто 426 - Други тековни расходи изнесуваат вкупно 1.810.815 денар што е на ниво на 2020 година.

3. ПОБАРУВАЊА И ОБВРСКИ

3.1 Анализа на побарувања на ЈЗУ

ПОБАРУВАЊА		Состојба на 31.12.2017	Состојба на 31.12.2018	Состојба на 31.12.2019	Состојба на 31.12.2020	Состојба на 31.12.2021
Конто 1200	Побарувања од Министерство за здравство	15.026.200	18.193.448	**15.204.598**	**36.151.891**	39.804.181
Конто 1220	Побарувања од ЈЗУ Општи Болници, Здравствени домови	199.529.906	174.718.859	**171.316.640**	**148.479.243**	202.263.415
Конто 1221	Побарувања од ЈЗУ Универзитетски клиники	176.467.419	197.006.677	**173.020.206**	**148.680.355**	203.850.957
Конто 1222	Побарувања од купувачи-останати	87.500	158.958	**88.870**	**92.360**	1.400
Конто 1223	Побарувања од купувачи-странци	0	0	**0**	**0**	73.010
Конто 1224	Побарувања од ПЗУ	4.899.421	8.200.555	**11.005.579**	**5.676.349**	5.446.599
Конто 1225	Побарувања од јавни нездравствени установи			**137.344**	**892.611**	1.164.731
Конто 1226	Побарувања од др.за закуп и струја	0	0	**0**	**79.200**	82.097

Конто 1229	Спорни – сомнителни побарувања	3.473.615	3.473.615	**3.473.615**	**3.473.615**	**3.473.615**
Конто 1300	Аванси	36.700	0	**0**	**0**	**74.790**
Конто 1509	Краткорочни побарувања (од вработенит по разни основи)	40.533	17.199	**33.011**	**22.457**	**88.470**
Конто 1740	Аконтации за данок од добивка	422.712	318.153	**288.252**	**395.919**	**327.528**
Вкупно		**399.983.926**	**402.087.464**	**374.568.115**	**343.944.000**	**456.650.793**

Побарувањата на Институтот во однос на 2020 година изнесува повеќе за 112.706.793 денари што се должи на намалената наплата на побарувањата, пред се побарувањата од минатите години како и намалената наплата од ЈЗУ посебно ЈЗУ кои во 2021 година беа пренаменети во КОВИД-19 центри.

Институтот има превземено активности за утужување на ненаплатените побарувања, дел од постапките се завршени, дел се во тек, а со дел од добавувачите се склучени договори со нотарски акт со дефиниран начин на наплата. Намалениот обем на наплата ги зголеми и обврските на Институтот према добавувачите што е евидентно во делот Обврски.

Треба да се напомене дека во 2021 година од ПЗУ се наплатени вкупно 20.941.405 денари. Побарувањата во 2021 година од овие ПЗУ во однос на 2020 година бележат благ пораст но се се сведува на тековни побарувања.

3.2 Анализа на обврските на ЈЗУ

Табела на обврски:

Р. Бр.	Назив на добавувач кон кој ЈЗУ има обврска / долг	Обврски 31.12.2017	Обврски 31.12.2018	Обврски 31.12.2019	Обврски 31.12.2020	Обврски 31.12.2021
1.1	ЈЗУ КЛИНИКИ	237.668	700.310	**231.858**	**180.355**	**348.452**
1.2	ЈЗУ ОПШТИ БОЛНИЦИ И ЗД	13.341.680	5.024.386	**4.794.261**	**3.432.173**	**6.937.735**
	ВКУПНО ЈЗУ	***13.579.348***	***5.724.696***	***5.026.119***	***3.612.528***	***7.286.187***
2.1	**Добавувачи за основни средства**	1.098.484	7.874.099	**10.633.544**	**1.008.475**	**12.651.905**
2.1	**Добавувачи за лекови**	243.521.150	203.147.912	**150.410.012**	**130.815.275**	**166.851.710**
2.2	**Други добавувачи материјали**	110.326.797	148.440.794	**155.426.844**	**120.457.590**	**221.839.316**
	ВКУПНО добавувачи	***354.946.431***	***359.462.805***	***316.470.400***	***252.281.340***	***401.342.931***
3.1	***Вкупно останати обврски***	***6.239.678***	***75.897***	***95.563***	***278.788***	***221.575***
	ВКУПНО ОБВРСКИ	**361.186.109**	**365.263.398**	**321.593.082**	**256.172.656**	**408.850.693**

Обврските на ЈЗУ се зголемија во однос на 2020 година за 152.678.037 денари што преставува големо зголемување на долгот на Институтот. Обврските се зголемија пред се поради намалената наплата на побарувањата кои директно се рефлектираа и на зголемување како и зголемување на обврските поради воведување на НАТ стандарди како и зголемената потрошувачка на реагенси кои директно се поврзани со состојбите со КОВИД-19. **За цели за состојбите со КОВИД 19 Институтот оваа година фактурираше кон ФЗОРСМ услуги и лекови повеќе во вредност од 70.649.253 денари.**

Во 2021 година имаме склучено Договор за солемизација и тоа со добавувачот Др. Пановски и добавувачот Авицена кои се откажаа од каматни побарувања а долгот се исплаќа на рати.

Состојба на Сметките-паричните средства

Салдо на сметка (збирно во денари)	31.12.2017 *	31.12.2018 *	31.12.2019 *	31.12.2020 *	31.12.2021 *
Износ	0	0	0	0	0

буџетска сметка

Салдо на сметка (збирно во денари)	31.12.2017 *	31.12.2018 *	31.12.2019 *	31.12.2020 *	31.12.2021 *
Износ	2.985.480	489.859	1.113.792	40.263	614.736

сопствена сметка

Салдо на сметка (збирно во денари)	31.12.2017 *	31.12.2018 *	31.12.2019 *	31.12.2020 *	31.12.2021 *
Износ	729.747	729.747	729.747	729.747	729.747

сметка донации

5. НАБАВЕНИ И ПОТРОШЕНИ ЛЕКОВИ, МЕДИЦИНСКИ МАТЕРИЈАЛИ И ГОТОВИ ПРОИЗВОДИ,

5.1 Набавка и потрошувачка на лекови и медицински материјали

5.1.1 Преглед на набавени лекови и медицински материјали

Конто	Назив на материјалот	Набавени во 2017	Набавени во 2018	Набавени во 2019	Набавени во 2020	Набавени во 2021
310510	Лекови- фактори	246.161.838	236.679.935	192.357.835	292.761.216	337.888.637
310550	Санитетски материјали	921.650	830.783	1.735.164	2.572.472	2.558.889
310590	Реагенси-Аптека	149.152.049	161.954.093	177.594.807	181.020.804	232.048.605
310591	Други лабораториски Материјали	32.442.807	38.710.918	31.995.738	33.698.541	34.953.338
	Вкупно	428.678.344	438.175.729	403.683.544	510.056.033	607.449.469

5.1.2 Преглед на издадени лекови и медицински материјали

Конто	Назив на материјалот	Потрошено во 2017	Потрошено во 2018	Потрошено во 2019	Потрошено во 2020	Потрошено во 2021
310510	Лекови- фактори	238.616.313	231.110.027	199.113.126	290.110.876	333.948.968
310550	Санитетски материјали	918.328	828.104	1.544.833	2.066.602	2.749.152
310590	Реагенси-Аптека	147.206.483	165.001.332	179.796.671	171.266.236	234.554.797
310591	Други лабораториски Материјали	33.735.805	39.297.742	32.196.365	30.698.250	36.465.679
	Вкупно	420.476.929	436.237.205	412.650.995	494.141.994	607.718.596

Споредбено со 2020 година може да се види дека набавката и потрошувачката на лекови-фактори на коагулација во 2021 е зголемена при набавка во вредност од 97.393.436 денари додека обемот

на потрошувачка е зголемен за 113.576.602 денари. Со зголемувањето на обемот на лекови во 2021 година немаше недостаток на лекови за хемофилија а залихите беа на оптимално ниво. На крајот од 2021 година Институтот располага со лекови во вредност од 15.736.502 денари.

Во однос на другите реагенси и медицински материјали нема поголеми отстапки во однос на 2020 година. Во 2021 немаше недостатоци на реагенси за редовно работење на Институтот. На крајот од годината Институтот располагаше со залиха на реагенси, медицински и санитетски материјал во вредност од 23.233.987 денари.

5.2 Залихи на готови производи

Залихата на готовите производи на 31.12.2021 година е во вкупен износ од 15.882.352 денари што покажува дека има доволна количина на готови компоненти на крв за потребите на пациентите во РСМ. Во 2021 година немаше недостаоци на крв и крвни компоненти. Во 2021 година се работеше да се докомлетира и Софтверот за евиденција на патот на крвта и крвните компоненти е-ДЕЛФИН што веруваме дека ќе дојде до подобра контрола и квалитет на целокупниот процес на крвта и крвните компоненти како во делот на квалитетот на компонентите и сигурната крв така и во делот на евидентирање како и финансиска евиденција на истите.

6. ЈАВНИ НАБАВКИ

Од страна на здравствената установа изработен е план за јавни набавки за 2021 година, согласно правилникот за формата, содржината и начинот на изготвување на годишниот план за јавни набавки и истите се донесени со Одлуки на управен одбор како и измените на Годишниот план за ЈН кои се спроведени во текот на годината.

Во ЈЗУ Институтот за трансфузиона медицина на РС Македонија – Скопје има одделение за Јавни набавки во кој се вработени 2 (две) лица за јавни набавки кои се обучени за вршење на работите од областа на јавните набавки и две лица кои дополнително се вклучуваат во работењето на одделението согласно потребите.

Во ЈЗУ соодветна потврда за положен испит имаат три лица за јавни набавки.

ЈЗУ Институтот за трансфузиона медицина на РС Македонија - Скопје, постапките за Јавни набавки ги спроведува самостојно.

Во 2021 година спроведени се вкупно 73 постапки од кои 16 набавки од Мала вредност, 43 набавки со Поедноставена отворена постапка, 14 набавки со Отворена постапка. Од набавките склучени се вкупно 82 договори во вкупна вредност од 242.841.855 денари без ДДВ. Во 2021 година Мининстерството за здравство во наше име распиша 2 тендера со Отворена постапка за кои се склучија 6 договори со вкупна вредност од 293.689.310 денари.

Директор-лекар на ЈЗУ
Д-р.суб.спец. Седула Усеини ____________________

Директор економист
М-р Венко Стомнароски ____________________

Раководител на сектор за МФР, Сметководство и ЈН
Дипл. Ек. Боби Божиновски ____________________